

22. maj 2020

Fredensborg Boligselskab
v/KAB
Vester Voldgade 17
1552 København V

T 33 63 10 00

kab@kab-bolig.dk
www.kab-bolig.dk

CVR. nr. 56 81 59 10

Telefonisk henvendelse

Man-ons	09.00-15.30
Torsdag	10.00-18.00
Fredag	09.00-13.00

Personlig henvendelse

Man-ons	10.00-14.30
Torsdag	10.00-18.00
Fredag	10.00-12.00

Supplerende oplysninger til redegørelsen for problemstillinger ved udvidelse af Per Gyrum skolen

Støjmåling

Fredensborg Boligselskab har fra den 22. marts – 7. april 2019, via Dansk Miljørådgivning, fået udført en støjmonitoring af aktiviteter ved Niverødgård.

Støjmonitoringen er udført i de to punkter, der er markeret med blå figur i nedenstående billede. Adressen er Niverødgård 33 1. sal og Niverødgård 15 ud mod det grønne areal.



Støjdata er efterbehandlet ved at finde den gennemsnitlige A-vægtet støj over de værste 8 timer i dagperioden.

Resultatet af målingen

Resultatet af målingen er, at der er påvist spidsværdier for støjen, som vurderes, at knytte sig til Per Gyrum skolens aktiviteter fx i frikvarterne. De højeste spidsværdier for den maksimale støj ved hhv. Niverødgård 33

og 15, er en onsdag kl. 13:04, hvor der er målt 84,2 dB og en mandag kl. 10.28, hvor der er målt 83,7 dB.

Generelt ses maksimalværdierne for støj i løbet af dagen, at variere mellem 64,4 – 84,2 dB for målingerne ved Niverødgården 33 1. sal og mellem 74,6 – 83,7 dB for målingerne ved Niverødgården 15. Tidspunktet for, hvornår maksimalværdierne er registreret, er i tidsrummene mellem kl. 07:13 – 13:04.

Som et eksempel på en illustration af "støj-peaks" i løbet af en dag fremgår nedenfor. Illustrationen er fra monitoringen fredag den 22. marts 2019 ved punktet Niverødgård 15. Her ses, at der denne fredag specielt er "støj-peaks" i tidsrummet fra omkring kl. 08:00 – 13:16.

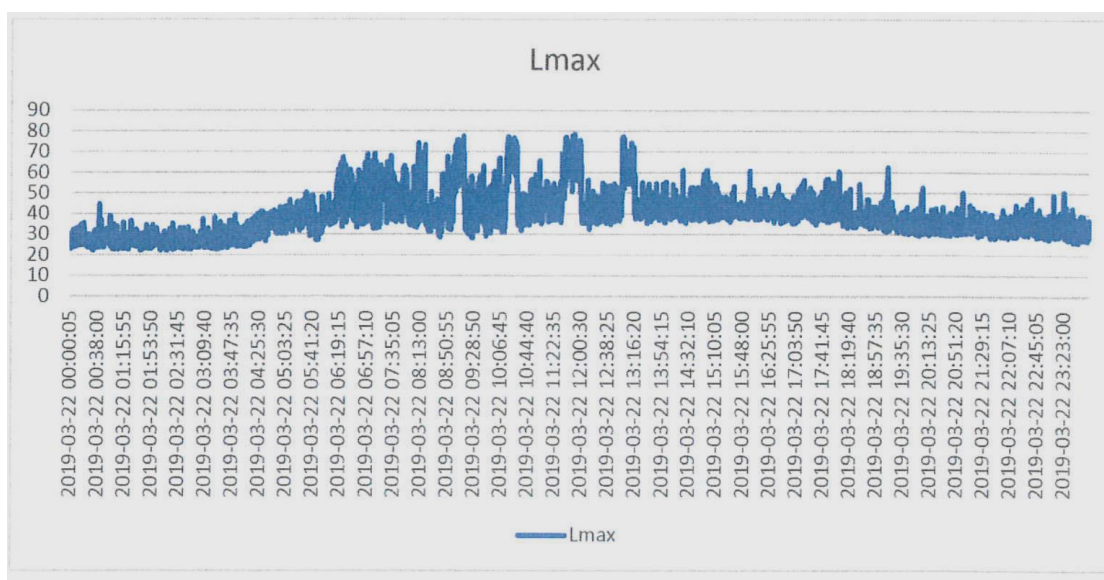

I perioden, hvor målingen er foretaget, har der i frikvartererne været mellem 20 - 35 elever på boldbanen og ved det grønne areal op til Niverødgård 1-39, resten af eleverne har været i det kommende byggefelt ved Per Gyrum skolen. Endvidere skal det bemærkes at perioden, hvor målingen har pågået, er fra ultimo marts til primo april, hvor skolen ikke anvender udearealerne i forbindelse med idrætstimerne. I sommerhalvåret anvender skolen udearealerne i idrætstimerne, hvilket der ikke er taget højde for i disse målinger.

Bliver elevtallet øget med 100 elever, vil det alt andet end lige påvirke støjtrykket betydeligt, og de allerede målte spidsværdier vil blive væsentlig højere – specielt, når det grønne areal ved Per Gyrum skolen inddrages til byggegrund og elevernes friareal derved bliver indskrænket til kun boldbanen og det grønne areal, som ligger op til haverne ved Niverødgård

1-39 og boligerne i Niverød IV (Mariehøj). Det betyder også, at det ikke kun er beboerne i Niverødgården 1-39, der vil blive generet af den støj, der bliver genereret ved, at så mange elever samles på et mindre udeareal, men også beboerne i Niverød IV.

Godkendes lokalplansforslaget for udvidelsen af Per Gyrum skolen, hvor indskolingseleverne bliver flyttet til Niverødgård, må vi antage, at SFO-ordning også bliver flyttet til Niverødgården, hvorfor tidsrummet for støjniveauet vil blive udvidet til kl. 17.00 om eftermiddagen. Endeligt oplyses det fra administrationen i bilag "administrationens bemærkninger til henvendelser vedr. sag 78 på ØK den 18. maj 2020", at der er en aftenklub, hvor pædagoger møder ind om eftermiddagen til denne klub. Igen vil tidsrummet for støjbelastningen blive udvidet. Er det rimeligt for de omkringboende, at tidsrummet for støjbelastningen vil være på minimum 10 timer om dagen i hverdagene?